

*När ditt djurs
liv närmar sig sitt slut*



DJURSJUKHUSET
MALMÖ



Att ta beslutet att avliva ett djur är alltid svårt. Varje djur och varje situation är unik och det är bara du som djurägare som kan fatta beslutet.

Ofta tänker man i första hand på djuret och på dess livskvalitet, men det kan också vara en förändrad livssituation för dig eller din familj som gör att frågan blir aktuell.

Den här broschyren berättar om hur en avlivning av sällskapsdjur går till, om de olika val du ställs inför och om vad som händer efteråt.



När tiden är inne

Ibland är beslutet svårt.

Våra veterinärer undersöker gärna ditt djur och säger sin åsikt. De har alla stor erfarenhet och det kan vara skönt att tala med någon utomstående om sitt djurs hälsotillstånd.

NÄR DU BOKAR TID

För att allt ska gå så smidigt som möjligt när du kommer hit vill vi att du ringer till växeln och beställer tid.

Det är viktigt för oss att veta om du vill att ditt djur ska komma till en veterinär för en undersökning först eller om du redan har bestämt dig för att avliva.

Den som kommer hit till oss ska kunna legitimera sig och om det är någon annan än ägaren så ska ägaren skriva en fullmakt där det står att djuret får avlivas. Detta är en extra säkerhet då vi inte vill att något djur ska avlivas av någon obehörig.

Det kan vara bra att kontrollera om djuret är livförsäkrat för då måste en veterinär skriva ett så kallat livintyg.

Det är bra att fundera igenom innan vilka som ska vara med under besöket. Om barn ska vara med kan det vara bra att

berätta för dem exakt vad som kommer att hända. Man bör också känna sig säker på den egna reaktionen så att man som vuxen inte skrämmer barnen.

BRA SAKER ATT TÄNKA PÅ FÖRE

Tänk igenom hur du vill att kroppen ska hanteras efteråt. Separat kremering innebär att du får askan tillbaka efter ditt djur. Vanlig kremering innebär att djuret kremeras tillsammans med andra. Du kan också välja att ta djuret med dig hem.

Om du väljer separat kremering kan du också välja olika urnor. I annat fall kommer askan i en urna av papp.

Får jag begrava mitt djur i min trädgård?

Nej, det är inte tillåtet. Du får däremot sprida askan på din egen tomt. För att sprida den i havet eller i skogen krävs särskilt tillstånd.

Den sista stunden

PÅ DJURSJUKHUSET

Du anmäler dig i receptionen. När det gäller avlivningar brukar vi ta betalt i förväg för att undvika att du ska behöva stå i väntrummet om du är ledsen. Här får du legitimera dig, skriva på ett godkännande och betala. Det går bra att vänta utomhus eller i bilen om det känns jobbigt att stanna kvar i väntrummet.

ATT BLI UPPROPAD

Djursjukvårdaren ropar upp ägarens namn och när ni kommer in på rummet kontrollerar man att det är rätt patient.

I poliklinikrummet har djursjukvårdaren tänd ljus och lagt fram en fäll.

Vi frågar om ni vill vara med under avlivningen. Om man orkar så är det lugnare för djuret att inte bli lämnad. Det finns naturligtvis ingen som tvingar er att vara med om ni inte orkar. Man kan välja att vara med under tiden som den eventuella lugnande sprutan verkar och sedan gå om man vill. Ibland vill man bara titta efteråt. Om du vill ha en stund ensam med ditt

djur efteråt får du givetvis stanna så länge du vill.

Vi försöker att vara tillmötesgående, för vi tycker att det är viktigt att detta svåra känns så bra som möjligt.

Så här går det till

Hund

När man avlivar en hund börjar man oftast med att ge en lugnande spruta. Efter 15 – 20 minuter har medicinen verkat. Djursjukvårdaren lägger sedan in en kanyl i ett av benen. Sticket känns som ett blodprov och är det enda som kan tänkas göra ont. Nu får hunden en dos av en speciell avlivningsvätska och somnar in lugnt och stilla. Det tar inte många sekunder innan hunden somnar. Man lyssnar på hjärtat och konstaterar att det stannat.

Katt

Tyvärr reagerar katter med att kräkas av lugnande medel. För att undvika att de ska behöva må dåligt det sista de gör väljer vi oftast att ge avlivningsvätskan i buken istället. Det kan låta obehagligt men vi har kommit fram till att det är detta sätt som påverkar katten minst negativt. Katten somnar sakta in och slipper att må dåligt. Man ger en dödlig dos redan från början, men om det tar för lång tid kan man välja att ge lite till i ett blodkärl i benet när katten sover.

Andra smådjur

Hos kaniner och andra små djur kan det vara omöjligt att ge avlivningsvätskan på annat sätt än i buken. Hanteringen blir densamma som hos katt.



På Djursjukhuset Malmö har vi ett särskilt rum som används vid avlivningar. Här är alltid en lugn och värdig stämning och det är viktigt för oss att du känner att du får den tid du behöver för att ta farväl.

Den vackra djurminnesplatsen finns vid Spillepengens rekreationsområde.

Här finns både separata gravplatser och en minneslund i en stillsam, välkött parkliknande miljö.



a1



b1



c1



a2



b2



c2

Urnorna a1 och a2 är handdrejade keramikurnor, glaserade i ultramarinblått. Dansk design. De övriga urnorna är tillverkade av ett träfiberbaserat kompositmaterial som är mycket hållbart. Dekoren är målade och urnorna är svensktillverkade. Det är samma pris på samtliga urnor oavsett material och storlek.

Minnet lever alltid vidare

OMHÄNDERTAGANDET

Efter avlivningen förvaras kroppen i kylutrymme tills den hämtas nästa vardagsmorgon. Vi samarbetar sedan många år med SYSAV, som sköter hämtningen och kremeringen på ett seriöst, personligt och engagerat sätt.

SEPARAT KREMERING

Om man har valt separat kremering märks kroppen med ägarens och djurets namn. Det är samma märkning som följer med urnan tillbaka efteråt.

GEMENSAM KREMERING

Vid gemensam kremering förs stoftet till förvaring på det som i framtiden kommer att bli en utbyggnad av Spillepengens rekreationsområde.

SYSAV

SYSAVs kremeringsanläggning för sällskapsdjur finns vid avfallskraftvärmeverket på Spillepengen i Malmö. Anläggningen har två ugnar – en större för gemensam kremering av flera djur samtidigt och en mindre för separat kremering där stoftet tas tillvara.

DJURMINNESPLATSEN

I anslutning till Spillepengs rekreationsområde finns en vacker plats som är tillägnad våra stora och små vänner. Våra sällskapsdjur, som inte längre finns, men som är med oss i våra tankar.

SORGEN

Vi sörjer alla på olika sätt och det finns inget som är rätt eller fel. Vi vill gärna att det ska kännas så rätt som möjligt för er i denna svåra stund. Det viktiga är att tänka på allt det som var bra och hur mycket glädje som djuret givit. En dag kanske det till och med känns rätt att åter skaffa ett nytt djur – inte för att ta över men för att bli en ny individ att glädjas med och åt.



En plats för minnen och drömmar, samvaro och eftertanke.

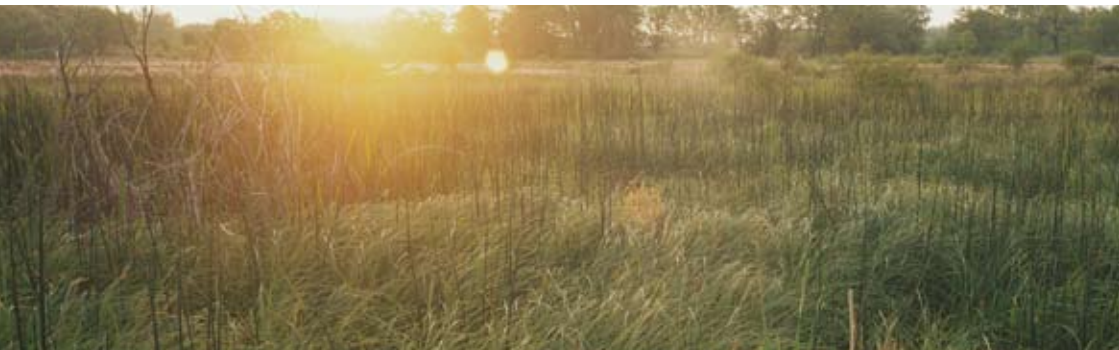

*Att ta beslutet att avliva ett djur är alltid svårt.
Den här broschyren berättar om hur en avlivning av
sällskapsdjur går till, om de olika val du ställs inför
och om vad som händer efteråt.*



Vi hämtar och kremerar djur från Djursjukhuset



**Djurkremeringen
Spillepengsgatan i Malmö**

Telefon 040-635 18 80
Fax 040-29 45 85
Epost: djurkremeringen@sysav.se

Mottagning och öppettider är helgfri måndag
till fredag 08.00 – 12.00.

www.sysav.se



**DJURSJUKHUSET
MALMÖ**

Tidsbeställning

För tidsbokning, ring 040-55 22 00

Mottagning

Vi har öppet måndag till fredag 08.00 – 17.00
Kvällsöppet måndag till torsdag till 20.00

Jour

Behöver du akut hjälp med ditt djur kan du
komma hit dygnet runt. Ring 040-55 22 55.

Djursjukhuset Malmö
Cypressvägen 11, 213 63 Malmö
Telefon 040-55 22 00 • www.djursjukhus.info